Трагичность, борьба за свободу и мудрость «Алайской царицы» — ИА Караван Инфо

caravan-info.pro/kurmanzhan-datka-tragichnost-borba-za-svobodu-i-mudrost-alajskoj-caricy

20 сентября 2024 г.

20 сентября, 2024

Курманжан Датка: Трагичность, борьба за свободу и мудрость «Алайской царицы»

История Кыргызстана полна героических личностей, но имя Курманжан Датки выделяется среди них своей трагичностью, силой и мудростью. «Алайская царица», как ее называли, стала символом борьбы за свободу и независимость своего народа, а также примером дипломатичности и дальновидности.

Ее судьба наполнена как великими победами, так и глубочайшими личными потерями, которые только усиливали её решимость. Рассмотрим ее жизнь, проникнув в суть её борьбы, дипломатии и мудрости.

© Фото / Карл Густав Маннергейм

Трагедия в жизни «Алайской царицы»

Курманжан родилась в 1811 году в южной части Кыргызстана. Её жизненный путь был омрачен многочисленными личными трагедиями.

Она потеряла мужа, Алимбека Датку, одного из влиятельных политических и военных деятелей того времени, который был убит в междоусобной борьбе.

© Фото / Карл Густав Маннергейм

После его смерти она приняла на себя бремя власти и ответственности за народ. Впоследствии она также пережила мучительную потерю своего сына Камчыбека, который был казнен российскими властями за участие в антиколониальных восстаниях.

Особенно трагичным был тот момент, когда Курманжан Датке пришлось лично присутствовать при казни своего сына и не пытаться спасти его, осознавая, что любое вмешательство могло бы привести к новым кровопролитиям и ужесточению со стороны Российской империи.

Эту боль она носила в себе до конца жизни, однако её стойкость перед лицом личной трагедии показывает глубокий уровень самопожертвования во имя народа.

Борьба за свободу

Курманжан Датка жила в период, когда регион Центральной Азии находился в эпицентре политической борьбы между Российской и Британской империями (так называемая «Большая игра»). В это время алайский народ, как и другие народы региона, находился под угрозой захвата и подчинения со стороны внешних сил.

Алайские кыргызы на протяжении XIX века формально находились под властью Кокандского ханства. Кокандское ханство, основанное в начале XVIII века, контролировало значительную часть территорий Центральной Азии, включая районы, населённые кыргызами, в том числе алайских кыргызов.

Однако их подчинение Кокандскому ханству носило скорее формальный характер. В горных районах, таких как Алай, кокандская власть не была абсолютной.

Алайские кыргызы, как и другие горные народы, сохраняли значительную автономию и продолжали следовать своим традициям, часто сопротивляясь прямому контролю со стороны кокандских правителей.

Лидеры алайцев, в том числе муж Курманжан Датки — Алимбек Датка, играли важную роль в управлении этими землями от имени Кокандского ханства.

Алимбек Датка был влиятельной фигурой при дворе ханов Коканда, а после его смерти Курманжан Датка взяла на себя руководство и, хотя формально сохраняла лояльность ханству, её реальная власть в Алайских горах была независимой.

Таким образом, хотя алайские кыргызы официально считались подданными Кокандского ханства, они сохраняли значительную автономию, особенно в отдалённых горных районах, что позволило им активно защищать свои интересы и вести независимую политику в последующие годы.

Её стремление защитить независимость и свободу алайцев стало основой её правления. Она активно участвовала в организации обороны против угроз, исходящих как изнутри, так и извне. Курманжан Датка понимала, что прямое столкновение с могучими империями может обернуться катастрофой для её народа, и поэтому её подход был не столько военным, сколько дипломатическим.

Дипломатичность и мудрость Курманжан Датки

Одной из ключевых черт правления Курманжан Датки была её дипломатическая дальновидность. Она понимала, что в условиях военной слабости прямое противостояние Российской империи может закончиться для её народа полным уничтожением. Вместо этого она пошла по пути переговоров и дипломатии.

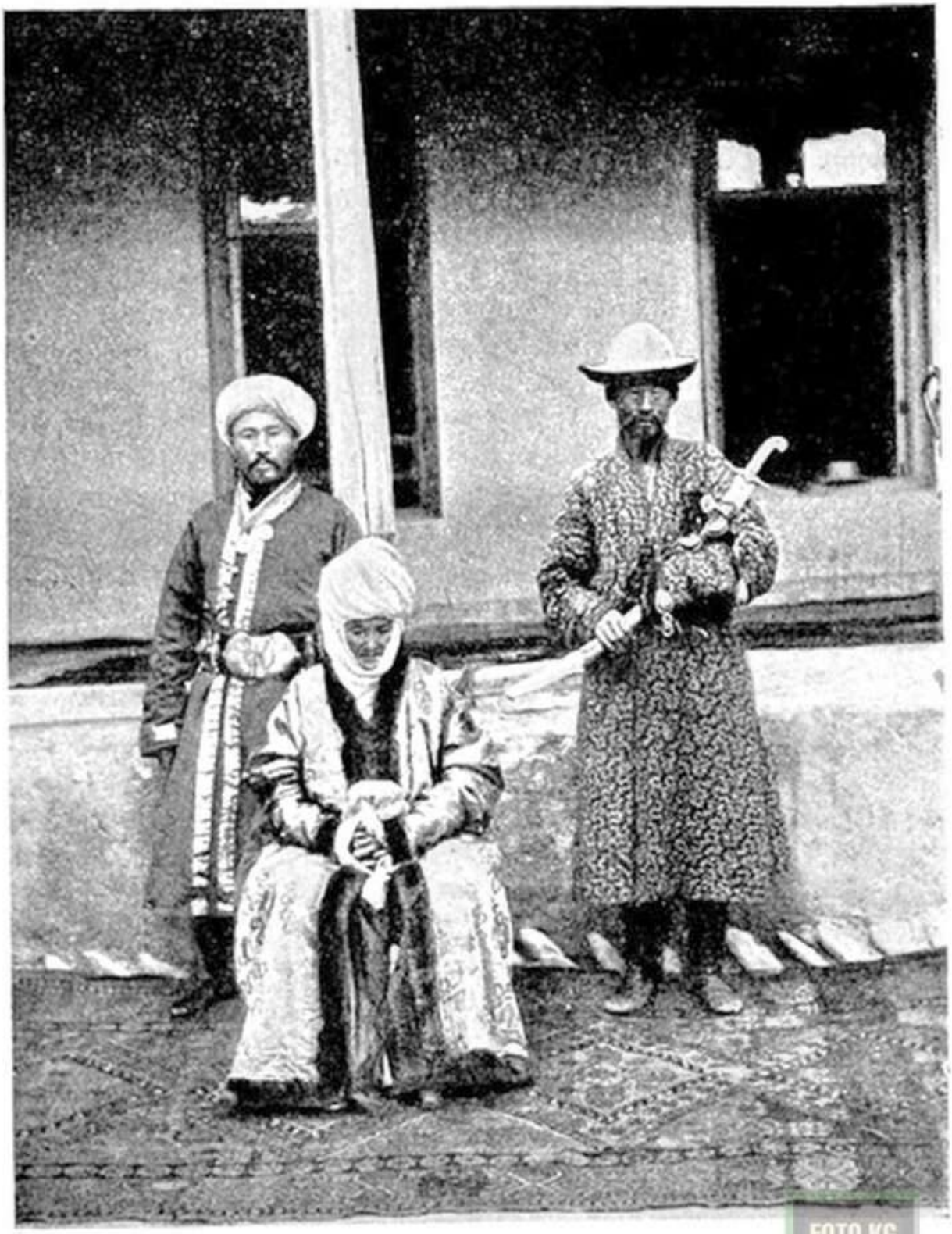

Курбанъ-Джанъ-датха съ сыномъ Хасанъ-бекомъ. Слуга держитъ родовую шашку, пожалованную ханомъ.

Когда Российская империя в 1870-х годах пришла в регион Центральной Азии по приглашению северных кыргызских племен, которые приняли подданство империи от экспансии Кокандского ханства с юга Курманжан Датка признала необходимость поиска компромиссов.

Она заключила соглашение с российскими властями, которое позволило её народу сохранить относительную автономию и избежать масштабного кровопролития.

Её дипломатическая мудрость заключалась в том, что она видела далеко за пределы текущего момента, понимая, что сохранение жизни и стабильности народа было важнее, чем кратковременные успехи на поле боя.

В её решениях проявлялась глубокая политическая интуиция. Курманжан поддерживала связи с влиятельными фигурами Российской империи, что позволило ей обеспечить минимальные репрессии против её народа.

Наследие Курманжан Датки

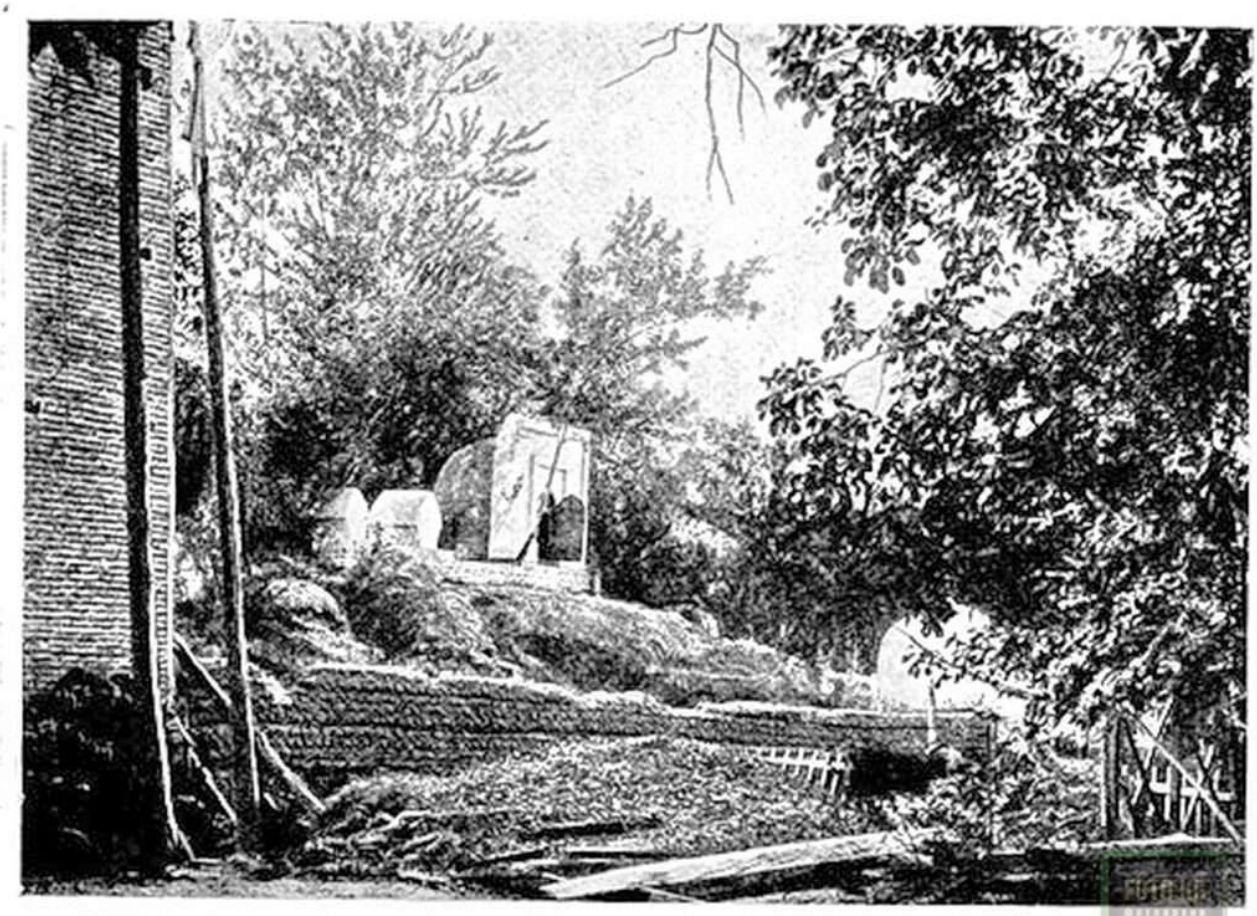

Могила казненнаго Камчи-бека и мѣсто погребенія его матери, Курбанъ-Джанъ-датхи.

Курманжан Датка прожила долгую жизнь, пережив многие трагедии, но до конца сохранив верность своему народу. Её имя олицетворяет не только силу и мудрость, но и трагизм истории Кыргызстана в период колониальной экспансии.

Её дипломатия позволила алайскому народу избежать полной зависимости и сохранить культурную идентичность в условиях иностранного господства.

Курманжан стала символом не только национальной гордости, но и человеческой стойкости, мудрости и самопожертвования. Она показала, что даже в самых трудных условиях возможно находить путь к миру, не отказываясь от свободы и чести.

Её трагическая судьба, её борьба и её дипломатическая гениальность сделали её одной из величайших фигур в истории Кыргызстана, достойной уважения и восхищения.

Её наследие живёт в сердцах кыргызского народа и по сей день, являясь примером того, как личные потери и политическая мудрость могут сочетаться в борьбе за свободу и независимость.

Курманжан Датка (1811–1907), известная как «Алайская царица», действительно является одной из самых выдающихся личностей в истории Кыргызстана.

Она сыграла ключевую роль в судьбе алайцев и всего южного Кыргызстана в XIX веке. После смерти мужа, Алимбека Датки, она взяла на себя управление Алайским ханством, продемонстрировав выдающиеся лидерские и дипломатические качества.

Курманжан Датка была не только правительницей, но и умелым дипломатом, которая сумела наладить отношения с Российской империей, что позволило избежать кровопролитных конфликтов и сохранить автономию Алая. Благодаря её мудрости и лидерству, алайский народ жил в относительном мире и стабильности в сложный период перемен.

Её имя остаётся символом силы, мудрости и отваги в кыргызской культуре и истории, и она по праву заслуживает уважения как одна из величайших исторических фигур Кыргызстана.